# Bulletin municipal

Janvier 2022


p 2-3 Le mot du maire
p 4-5 Le CeA
p 6 La région Grand-Est
p 7 Le député
p 8-9 Délibérations
p 10 Le 14 Juillet
p 11 Le 11 Novembre
p 12-13 Espace culturel Doris Kuhn
p 14 Poste & bar
p 15 Aménagements
p 16 Employé communal - tondeuse
p 17 Journées travaux
p 18 Réunion RD28 - Urbanisme
p 19 Maisons fleuries
p 20-21 Noël des aînés
p 22-23 M.& Mme Wernert
p 24 Doris Kuhn
p 25 Paroisse protestante
p 26-27 Église protestante
p 28 à 30 École
p 31 Périscolaire
p 32 Pompiers à l'école
p 33 Pompiers de Preuschdorf
p 34 C.des Fêtes - Club de l'amitié
p 36-37 AGF - Acti-Family
p 38-39 Musée du Pétrole
p 40 Marche pour tous
p 41 Une naissance, un arbre
p 42 Chantier participatif
p 43 Qualité de l'eau du Seltzbach
p 44 Carrefour
p 45 Onglerie
p 46 Photos 2021
p 47 Etat civil

# Merkwiller-Pechelbronn

Biens chers citoyens de **MERKWILLER-HOELSCHLOCH**,

Cette année 2021, qui a encore une nouvelle fois été particulièrement éprouvante, est terminée.
Je souhaite avoir une pensée pour tous les «MERKWILLER-HOELSCHLOROIS» qui nous ont quittés durant cette année et assurer de mon soutien tous celles et ceux qui ont perdu un proche, victime ou non de la COVID-19, tant les conditions du deuil ont été encore plus difficiles et douloureuses.
Les livres d'histoire se souviendront de cette période inédite, perturbante pour les plaisirs les plus simples de la vie, bouleversante pour nos activités économiques, associatives, familiales ou du quotidien.
Notre solidarité nous a permis de faire face aux défis qui étaient les nôtres : prendre soin des plus vulnérables, soutenir nos commerçants, maintenir nos services publics…

Néanmoins, nous avons été privés de la richesse de notre vie villageoise : la convivialité, la proximité, le bonheur d'être ensemble lors de nos évènements festifs et associatifs, de la fête des écoles au repas des ainés, en passant par la cérémonie du 14 juillet…

*Ces moments que nous avons toujours connus et dont nous avons pu mesurer combien ils nous ont manqué… En l'absence des traditionnels vœux de la municipalité, je profite de cet édito pour souhaiter la bienvenue aux nombreux nouveaux habitants qui ont choisi de vivre dans notre village.*

Vous connaissez mon amour de MERKWILLER-HOELSCHLOCH et de ses habitants, mon engagement pour agir dans le sens de l'intérêt général et du meilleur service rendu… Dans un village de 1000 habitants, tout n'est pas possible ou pas tout de suite. Les ressources sont contraintes. J'ai cependant la conviction que nous avons pu faire beaucoup pour la qualité de vie à MERKWILLER-HOELSCHLOCH, et également pu investir grâce des subventions de nos partenaires financiers, tels que l'État au titre de la DETR, la Région, la CEA ainsi qu'une donatrice.
Notre action va se poursuivre avec une équipe dynamique. Installés seulement depuis Mars 2020 vos élus se sont mis au travail immédiatement. D'abord pour gérer la priorité sanitaire, mais aussi pour engager les actions du mandat : réhabilitation et accessibilité de notre salle communale avec mutualisation des services de la Poste, rafraîchissement des façades de la mairie et aménagement du parking, création de l'espace culturel Doris KUHN, étude pour une extension du lotissement portée par un aménageur privé, élaboration de plans pour le projet de la salle multi activités sportives intergénérationnelle et surtout les importants travaux à l'Eglise protestante qui n'auraient pu se faire sans le leg de M^lle^ feu Christiane SCHWEICKART…
Certes, en raison des conditions actuelles, certains projets avancent plus doucement mais ils finiront par être réalisés.

Je ne suis pas seul : j'ai choisi une équipe pour m'accompagner au cours de ce mandat. C'est une équipe qui montre son engagement et qui a aujourd'hui envie de mettre ses compétences, son énergie collective, au service de notre village.

La responsabilité que je porte impose aussi une certaine humilité et la prise en compte de ce que les équipes précédentes ont réalisé. Nous nous inscrivons bien sûr dans une continuité. Et nous allons apporter notre pierre à cet édifice qu'est la vie et le développement de notre commune, comme d'autres l'ont fait avant nous et comme d'autres le feront après nous.

*Enfin, je voudrais remercier de tout cœur tous les bénévoles de notre village, toutes ces personnes, membres d'associations ou tout simplement citoyens, qui s'impliquent quand nous avons besoin d'aide.*

Mais il appartient à chacun de participer à la construction de l'avenir de MERKWILLER-HOELSCHLOCH. De ne pas seulement être spectateur des projets qui se dessinent, ou consommateur des services qui se construisent, ou bien ne s'intéresser à la commune que par seul intérêt-individuel. Au côté des élus, il nous faudra la mobilisation de tous.
Cette mobilisation de la population, doit s'accompagner d'un autre état d'esprit vis-à-vis de notre commune. Sans ignorer la dureté de notre époque et les difficultés auxquelles chacun est confronté, j'invite tous les citoyens à sortir de la morosité et parfois de la critique, pour montrer plus d'enthousiasme pour notre municipalité, plus de fierté d'être MERKWILLERO-HOELSCHLOROIS et un plus fort sentiment d'appartenance à ce beau village.
Il nous faut saisir ces évolutions et ces mutations, pour revenir aux sources et à nos racines, celles qui ont fait la force de MERKWILLER et l'origine de son développement : ses valeurs de solidarité et d'engagement des habitants au service de leur commune.

Nous sommes toujours au travail, un travail que nous voulons efficace, organisé et rigoureux. Forts de nouveaux projets, nous construirons ensemble cette nouvelle année, pour la vie de notre village, le bonheur de Tous, et redonner ainsi à nos enfants ce que nous leur devons le plus : la perspective de lendemains heureux.
Il est également heureux que le bout du tunnel soit maintenant à notre portée. Que puisse revivre « normalement » ce Monde qui nous anime, dans nos actions et notre dynamique au service de toutes et tous.

*Jamais les vœux de santé, de prospérité, de joie n'auront trouvé autant de résonance dans nos esprits. Je ne doute pas que l'horizon s'éclaire et que nous retrouverons rapidement nos petits bonheurs du quotidien et nos instants de convivialité qui me manquent tant, qui nous manquent tant !*

Avec la volonté et le plaisir de retrouver ces instants partagés, je vous souhaite une joyeuse année 2022 !

*Je profite du présent bulletin municipal pour vous demander de bien vouloir m'excuser pour tous les dysfonctionnements des services publics (Mairie et Poste) que vous avez dû subir tout au long de cette année.*

Le Maire
Dominique SCHNEIDER

Depuis le 1er janvier 2021, les Conseils départementaux du Bas-Rhin et du Haut-Rhin forment la Collectivité européenne d'Alsace, une structure unique en France, présidée par Frédéric Bierry, et qui a permis de faire renaître le périmètre de l'Alsace.
La nouvelle collectivité regroupe près de 2 millions d'habitants, dispose d'un budget de près de 2 milliards d'euros, dont près de 300 millions en investissement.

**Renforcer l'efficacité des politiques publiques ainsi que l'attractivité de notre territoire**
La nouvelle collectivité exerce les compétences des Conseils départementaux : famille, petite enfance, personnes âgées, personnes en situation de handicap, insertion, RSA, emploi, collèges, environnement, routes, infrastructures, aménagement, vitalité du territoire, attractivité tourisme, service d'incendie et de secours, précarité énergétique, logement, sport, culture, patrimoine, et les deux services d'incendie et de secours bas-rhinois et haut-rhinois.

*« Je suis régulièrement présente à Merkwiller-Pechelbronn, pour diverses raisons : inauguration de l'espace culturel Doris Kuhn qui est une très belle réalisation, réunion de concertation autour de la circulation sur la RD 28 en présence des riverains, manifestations au Musée du Pétrole, expositions avicoles, échanges avec le maire, les adjoints, pour la présentation des divers projets, que je porte auprès de l'Assemblée des Conseillers d'Alsace, etc. »*
*(Nathalie Marajo-Guthmuller)*

Elle bénéficie également, grâce à la loi du 2 août 2019, de compétences spécifiques, de nature à répondre aux caractéristiques de l'Alsace. Elle s'est vu attribuer le transfert de 300 kilomètres de routes et autoroutes non concédées, la promotion du tourisme, la promotion du bilinguisme, la coopération transfrontalière avec l'Allemagne et la Suisse, et la création d'un conseil de développement. Elle aura aussi la capacité à instaurer un mécanisme de régulation du trafic poids lourds à l'échelle de l'Alsace.

## Sur tous les fronts depuis la création de Collectivité européenne d'Alsace

Depuis sa création, la CeA s'est structurée de manière à initier et mettre en œuvre des actions qui vont au-delà de son champ de compétence :

- le plan de rebond de 330 M€ pour soutenir l'économie alsacienne
- le service public alsacien pour un service public plus concret et efficace
- le tour d'Alsace pour retisser le lien démocratique avec les citoyens
- la vaccination : le standard et le centre de vaccination pour accompagner la gestion de la crise sanitaire
- la défense du siège du Parlement européen à Strasbourg

En outre, la Collectivité européenne d'Alsace est présente financièrement pour soutenir, de façon volontariste, les projets communaux :

- menés (une subvention de 65 960 € a été versée à la commune pour la mise en conformité de la salle communale pour les personnes à mobilité réduite et sa rénovation globale) ;
- ou à mener (36 560 € pour des travaux de réfection et d'aménagement de voirie et 100 000 € pour la construction d'une salle multi activités sportives intergénérationnelle, d'ores-et-déjà votés).

*« En cette période troublée, nous avons souhaité soutenir les associations éprouvées par les confinements et la crise sanitaire. Ainsi, durant le précédent mandat, dans le cadre du Plan Marshall 2020, nous avons soutenu, à l'échelle du canton de Reichshoffen, 79 activités de proximité, dont 41 avec des justificatifs d'embauche pour 350 517 €, ainsi que 61 associations pour 250 828 €. Nos services ont su démontrer durant la crise que rien ne valait la proximité. Un exemple parlant parmi tant d'autres : les véhicules des agents des routes ont livré masques, et autres matériels, aux EHPAD, aux établissements médico-sociaux, de façon très réactive et efficace...»*

(N.Marajo-Guthmuller)

Toujours à vos côtés et à votre disposition, nous vous présentons nos meilleurs vœux de santé et de sérénité pour les fêtes de fin d'année.

E glickliches nejes Johr in Ejch alli

Nathalie Marajo-Guthmuller

et Victor Vogt

Conseillers d'Alsace du canton de Reichshoffen

Mesdames, Messieurs, chers citoyens de Merkwiller-Pechelbronn

Une fois encore nous avons dû composer avec la crise sanitaire. Tout au long de cette période d'incertitude, la Région vous a accompagnés. Près de 3000 PC, distribués aux lycéens du séminaire de Walbourg et du lycée Stanislas de Wissembourg depuis 3 ans, ont permis la continuité de l'enseignement. Grace aux dispositifs initiés en urgence par la Région et alimentés par 4 partenaires (Région, CEA, CdC et Banque des territoires), 20 avances remboursables ont été attribuées aux petites entreprises et associations de 6 communautés de communes (CdC) du Nord Alsace pour plus de 230 000 euros.

Le mois de juin dernier a été marqué par les élections régionales et nous tenons à vous remercier bien sincèrement pour votre confiance. Les défis à relever sont nombreux et nous aimerions en évoquer quelques-uns.

**Préserver la santé de chacun** se traduit entre autres, par le financement par la Région, de près de 16000 places de formations paramédicales (infirmiers, aides-soignants…), dont 30 places *d'aides-soignants*, à l'hôpital de Wissembourg. En raison de la pandémie, le nombre de places est considérablement augmenté et elles sont réparties sur tout le territoire. Par ailleurs, la Région accompagne techniquement la formation de 30 jeunes en bac pro *accompagnement, soins et services aux personnes* au lycée Stanislas de Wissembourg.

**Réussir la transition écologique** est une nécessité ! La Région encourage de nombreux projets de transition énergétique et de rénovation thermique de bâtiments publics, associatifs ou d'entreprises, tels que ceux des collectivités de Langensoultzbach, Durrenbach… ou de sociétés, comme la Holding Lang…
La mobilité n'est pas en reste. La région soutien l'installation des bornes de recharges électriques, dont le réseau doit être considérablement étoffé. Le projet emblématique de renforcement de l'offre ferroviaire des lignes transfrontalières suit son cours avec la publication d'un appel d'offre européen fin 2021.
Notre territoire à dominante rurale est une force à consolider. La région accompagne nos agriculteurs dans leurs nombreux défis : conversion à l'agriculture biologique, préservation des ressources en eau… Assurer un avenir à nos jeunes, c'est aussi préserver la biodiversité avec notamment un ambitieux programme de renaturation de la Sauer ou sur les rives du Rhin.

**L'attractivité de notre territoire** est tirée par un tissu industriel, artisanal et commerçant très dynamique. De nombreuses sociétés ont su se réinventer en investissant dans des équipements plus performants et des outils numériques, encouragés en cela par la Région (C.M. Huss, GEFC, confiserie LM, DSP Bricka…).

Le nom de domaine ".Alsace", proposé par la Région, permet également aux sociétés qui le souhaitent, d'affirmer leur identité territoriale et leur culture transfrontalière.
Cependant, l'attractivité se mesure surtout dans nos communes et nous sommes très à l'écoute des maires et des associations qui sont au cœur de notre quotidien. En 2021, sur Sauer-Pechelbronn, plus de 40 projets sont soutenus par la Région, tous types confondus, englobant la rénovation d'un terrain de football à Preuschdorf, la construction d'une salle multi activités sportives à Merkwiller-Pechelbronn, la construction d'un bâtiment pour les activités sportives et de loisirs à Woerth, la création de jardin éducatif à Eschbach, la restauration de l'église à Frœschwiller… et bien d'autres encore. Sans oublier la réalisation d'un ouvrage scientifique, par la Région, *l'invention du pétrole à Pechelbronn,* présenté en septembre pour mettre en valeur ce patrimoine.

Evelyne Isinger – Salmbach
Conseillère Régionale,
déléguée aux mobilités transfrontalières,
evelyne.isinger@grandest.fr

Guy Dominique Kennel - Preuschdorf
Conseiller Régional,
président du musée Lalique
guy-dominique.kennel@grandest.fr

Maison de la Région Alsace du Nord, tél : 03 88 03 40 80
maison.saverne-haguenau@grandest.fr

Retrouvez l'ensemble des dispositifs d'aides de la Région sur
https://www.grandest.fr/aides/

**Un mer wensche ejch à gùtes neije Johr, àlles Beschte ùn hauptsalich d'Gesùndheit !**

Dans un contexte marqué par la reprise d'épidémie, nous terminons 2021 avec encore beaucoup d'inquiétudes. Prudence donc !

L'année qui s'achève confirme qu'un retour à la normale sera encore long. Le coronavirus et ses effets marque durablement nos sociétés et impacte nos vies au quotidien. Ayons une pensée pour ceux qui nous ont quittés, pour les malades et leurs proches mais aussi pour tous les soignants.

Si l'économie connaît un rebond depuis quelques mois, la hausse des prix de l'énergie et de nombreuses matières premières obère un vrai retour à la croissance. De nombreuses entreprises hésitent à investir et le manque de main d'œuvre qualifiée et disponible ne facilite guère la reprise. Malgré ces défis, notre pays dispose de plein d'opportunités pour rester l'un des moteurs de la croissance et de l'innovation. La formation l'apprentissage, mais aussi la recherche, sont des leviers pour préparer notre avenir.

Si le vaccin évite les formes les plus graves du coronavirus, il importe de continuer à respecter les gestes barrières. Alors que se préparent les fêtes de fin d'année, nous souhaitons tous pouvoir retrouver nos proches durant cette période de Noël si propice au partage et au ressourcement.

Les perspectives d'avenir, la santé, l'emploi mais aussi la préservation de notre environnement ou encore notre modèle de société sont autant de sujets qui marqueront les mois à venir durant la campagne des élections présidentielles puis le renouvellement du mandat des députés. Votez et faites votez, voilà mon premier message pour ces échéances importantes. Indépendamment de l'influence parfois insupportable des réseaux sociaux, la crise sanitaire a montré à quel point la gestion de notre quotidien dépend directement des élus qui nous représentent. A chacun de choisir pour construire collectivement demain.

En Alsace du Nord, des Vosges jusqu'au Rhin, continuons à nous engager pour tout ce qui fait notre qualité de vie : notre nature, notre patrimoine, nos associations qui animent nos villages, la variété de notre tissu économique. Avec un bel élan de solidarité de multiples sources d'épanouissement au cœur d'une Europe en paix sont à portée de mains. Sachons apprécier notre cadre de vie local exceptionnel !

*Puisse 2022 apporter à chacun d'entre vous la santé, le bonheur et l'espoir. Un nouveau chapitre s'ouvre plein de défis et d'opportunités qu'il nous appartient de saisir.*

**Meilleurs vœux pour 2022 ; Alles Guede im Neje Johr !**

Bien cordialement

Frédéric REISS

**Séance du 16 février 2021**

**OBJET** : Présentation et validation projet salle multi-activités intergénérationnelle

Le Conseil municipal décide à l'unanimité d'approuver le projet de la salle multi-activités intergénérationnelle présenté par l'architecte de la société BGL et d'approuver le budget estimatif total d'un montant de 1 416 210,00 TTC s'y afférent.

**OBJET** : Acceptation don paroisse protestante pour rénovation, mise en conformité et accessibilité église protestante

Le Conseil municipal décide à l'unanimité, d'accepter le don de la paroisse protestante qui, selon une délibération de son conseil presbytéral, s'engage à verser la somme de 300 000 € à la commune pour mettre en œuvre la rénovation, la mise en conformité et l'accessibilité de l'église protestante.

**Séance du 13 mars 2021**

**OBJET** : Acquisition d'un bien immobilier

Le Conseil municipal décide à l'unanimité, d'acquérir le bien immobilier de M. et Mme KUHN Henri, sis au 1 route de Surbourg moyennant la somme de 50 000 €.

**OBJET** :Approbation du compte administratif 2020

Le Conseil municipal décide à l'unanimité d'approuver le C.A. comme suit :

**Section de fonctionnement**

| | |
|---|---|
| Dépenses réalisées | : 533 650,36 € |
| Recettes réalisées | : 550 909,17 € |
| Résultat de clôture de l'exercice | : 17 258,81 € |

**Section d'investissement**

| | |
|---|---|
| Dépenses réalisées | : 195 283,15 € |
| Recettes réalisées | : 232 060.97 € |
| Résultat de clôture de l'exercice | : 36 777,82 € |
| **Résultat de clôture** | **: 64 083,98 €** |

**OBJET** : Approbation du compte de gestion 2020

Le Conseil municipal déclare que le compte de gestion dressé pour l'exercice 2020, par le Trésorier, visé et certifié conforme par l'ordonnateur, n'appelle ni observation, ni réserve de sa part.

Le Conseil municipal, après avoir pris connaissance du budget primitif élaboré par la Commission des finances le 6 avril 2021, décide à l'unanimité d'approuver le budget primitif dans sa totalité tel qu'il a été présenté, à savoir :

**Section de fonctionnement**

| | | |
|---|---|---|
| Dépenses de fonctionnement | = | 628 366,00 € |
| Recettes de fonctionnement | = | 628 366,00 € |

**Section d'investissement**

| | | |
|---|---|---|
| Dépenses d'investissement | = | 671 088,65 € |
| Recettes d'investissement | = | 671 088,65 € |

**OBJET** : Affectation du résultat

Le Conseil municipal, décide à l'unanimité, d'affecter le résultat comme suit :

- à l'exécution du virement à la section d'investissement (compte 1068) d'un montant de 17 258,81 €,
- affectation à l'excédent reporté – investissement (compte 001) d'un montant de 36 777,82 €

Le Conseil municipal, décide à l'unanimité de ne pas augmenter les taux d'imposition en 2021.

**OBJET :** Point à présenter au prochain Comité Technique

Le Conseil municipal, décide à l'unanimité, de saisir le Comité technique pour la suppression du poste d'ATSEM 2ème classe de Mme HEINTZ Fabienne et de la création d'un nouveau poste d'ATSEM de 2ème classe stagiaire à la date du 30 août 2021.

**OBJET** : Salle multi-activités sportives et scolaires intergénérationnelle

Le Conseil municipal décide à l'unanimité, d'approuver le plan de financement concernant la construction de la salle multi-activités sportives :

| | |
|---|---|
| Travaux clos couvert | : 654 000,00 € HT |
| Travaux second œuvre | : 384 675,00 € HT |
| Coût total des travaux | : 1 039 175,00 € HT |
| Frais annexes | : 151 000,00 € HT |
| **Total de l'opération** | **: 1 428 210,00 € TTC** |

**OBJET** :Transfert de compétences,

Le Conseil municipal décide à l'unanimité de transférer la compétence « organisation de la mobilité » à la communauté de communes Sauer-Pechelbronn.

**OBJET** : Demande d'octroi d'un Permis Exclusif de Recherches de gîtes géothermiques dit « Les Sources »

Le Conseil municipal décide à l'unanimité, d'émettre un avis défavorable quant à la demande d'octroi d'un permis exclusif de recherches de gîtes géothermique par la société Arverne Geothermal.

**OBJET** : Implantation d'un Hair Truck « NEW HAIR ARSENE »

Le conseil municipal, décide à l'unanimité de donner un avis favorable à la demande de M. Arsène HARTER.

**OBJET** : Compétence PLUi

Le conseil municipal, après en avoir délibéré, décide à l'unanimité de prendre acte de la délibération du conseil communautaire n°004.2021 en date du 29 mars 2021 « Urbanisme : compétence PLUi : refus de transfert obligatoire à l'intercommunalité » et de confirmer et de refuser le transfert de la compétence en matière de PLU à l'échelle de la communauté de communes Sauer-Pechelbronn,

**OBJET** : Engagement discussion communauté de communes de l'Outre-Forêt

Le Conseil municipal décide à 14 voix pour et 1 contre de lancer des discussions avec la Communauté des communes de l'Outre-Forêt pour obtenir des renseignements quant à leur fiscalité s'il serait opportun de rejoindre cette dernière.

**OBJET** : Taxe d'aménagement

Le Conseil municipal décide à l'unanimité de fixer le taux de la taxe d'aménagement à 2 % à compter du 1er janvier 2021.

**Séance du 16 juin 2021**

**OBJET** : Motion GHT Nord Alsace

Le Conseil municipal décide à l'unanimité, d'adopter cette motion concernant le GHT Nord Alsace.

**OBJET** : Devis porte bibliothèque

Le Conseil municipal décide à l'unanimité d'autoriser le Maire à signer le devis d'un montant de 4 336,80 € TTC.

**OBJET** : Devis fenêtre de cave du bâtiment communal,

Le Conseil municipal décide à l'unanimité d'autoriser le Maire à signer le devis pour un montant de 1 845,60 € TTC.

**OBJET** : Déclaration de projet emportant mise en compatibilité du PLUi salle multi activités

Le Conseil municipal, décide à l'unanimité, de lancer une procédure de déclaration de projet emportant mise en compatibilité du PLUi pour les parcelles (section 20 n° 439 ; 493 et 494 et section 38 n° 80).

**OBJET** : Convention de refacturation – Groupement de commande achat matériel de protection Covid-19

Le conseil municipal, décide d'approuver l'établissement d'une convention constitutive de groupement de commandes pour l'achat de matériel de protection contre le covid-19 et d'acter la prise en charge par chaque commune des commandes la concernant, par remboursement de la communauté de communes des dépenses engagées, subventions déduites, et précision faite que la communauté de communes cofinance l'achat des masques à hauteur de 50% dans un esprit de solidarité territoriale.

**OBJET** : Remplacement du poste d'ATSEM

Le conseil municipal valide la candidature de Mme VOGT Priscilla en qualité de contractuel.

**Séance du 18 septembre 2021**

**OBJET** : Echange parcelle voisin HETTERICH

Le Conseil Municipal décide à l'unanimité d'autoriser le Maire à procéder à l'échange ou la vente de la parcelle avec Monsieur HETTERICH suite au bornage.

**OBJET** : Subvention vidéosurveillance

Le Conseil municipal décide à l'unanimité d'approuver le principe de l'installation d'un système de vidéosurveillance sur la commune.

**OBJET** : Projet golf

Le Conseil municipal, refuse à l'unanimité, toute participation financière de la commune à ce projet.

**OBJET** : Signature de la convention trame verte

Le Conseil Municipal décide à l'unanimité approuve les termes de la convention trame verte.

**Fête de Noël des aînés**

Il conviendra de changer la formule de participation : désormais il faudra être âgé de 70 ans au minimum. Les participants des années précédentes n'ayant pas atteint cet âge continueront à être conviés.

**Séance du 09 Novembre**

**OBJET** : Modifications des attributions de compensations-suppression des AC négatives

Le Conseil Municipal, décide par 2 voix pour, 4 voix contre et 5 voix d'abstention de refuser cette proposition de modification des attributions de compensation (AC).

**OBJET** : Positionnement du Conseil quant au site Périscolaire Pôle PECHELBRONN

Le conseil municipal décide par 2 voix pour, 4 voix contre et 6 voix d'abstention de refuser l'installation du site enfance-périscolaire du Pôle Pechelbronn sur le site proposé.

Même si elle a dû se tenir en comité restreint, la cérémonie du 14 juillet comme les précédentes, a été très réussie. A cette occasion des militaires des Armées et de la Gendarmerie nous ont fait l'honneur de leur présence au monument aux Morts, ainsi qu'à la réception dans la salle communale fraîchement rénovée.

Ce fut l'occasion d'honorer (enfin) officiellement les secrétaires de Mairie Fabienne et Arlette ayant fait valoir leurs droits à la retraite et de présenter leurs remplaçantes Caroline et Mélina.

Et toujours fidèles au poste, les pompiers de Preuschdorf étaient présents dans notre commune pour cette commémoration.
En présence du maire de Preuschdorf, Dominique PFEIFFER RINIE, et du capitaine de l'unité, des sapeurs-pompiers du CPI de Preuschdorf, certains sapeurs ont également été distingués : le sapeur WITZ Théo (de Merkwiller) a été nommé première classe, WILD Christophe a été nommé sergent-chef, et des distinctions spécifiques ont été décernées pour le sapeur FAVE Clément ainsi que pour le chef de la section le sergent-chef OSSWALD William.

*Le discours du maire fut l'occasion de résumer l'exemplarité de ces soldats du feu et aussi d'exprimer son respect et son attachement à nos pompiers.*

*Dans notre commune cette année, la commémoration de l'armistice a été marquée par la présence de personnalités et d'élus allemands qui ont souligné leur bonheur de pouvoir participer à cet évènement.*

En gage de l'amitié franco-allemande et de geste hautement symbolique, Peter LACHMUTH, 1er Adjoint de la ville de Taunustein du Land Rheingau Taunus, a effectué le dépôt de gerbe avec le Maire Dominique SCHNEIDER et ce en présence, outre la population de MERKWILLER, des autorités civiles et militaires françaises, d'élus des villages avoisinants, de M. WITTMAIER, Président du Landtag de HESSEN, M. Wolfgang EMKE, ancien ministre, et de membres de l'association d'amitié Franco–Allemande : Messieurs Arno PFEFFER et Karl Heinz HOCH.

Cette journée a été, une nouvelle fois, destinée à consolider les bases d'un jumelage entre la commune de MERKWILLER et celle de TAUNUSTEIN.

En effet, début Octobre, une petite délégation du conseil municipal et de Maires de l'Outre-Forêt, avaient été invités par nos amis allemands, pendant 4 jours, pour découvrir leur Région. Ce voyage, tous frais payés par le gouvernement allemand avait été rendu possible grâce à Arno PFEFFER, président allemand du cercle d'amis franco-allemand.

Ce séjour a été l'occasion de rencontrer le Préfet de Région du Rheingau Taunus, M. Frank KiLLIAN qui avait déjà honoré de sa présence notre commune à l'occasion du bi centenaire de l'Armistice, tout comme M. Klaus Peter WILLSCH, membre du Bundestag, avec lequel une réelle amitié s'est construite, Mme Heike DEDERER, Cheffe de protocole du Landtag et Secrétaire d'État. Tous avaient souligné l'importance des échanges entre nos deux pays et l'intensification de l'amitié franco-allemande.

C'était donc au tour de nos amis allemands de venir nous rendre visite en ce mois de novembre et de découvrir notre région et ses particularités. Nous leur avons fait visiter, outre notre village, le vignoble de Cleebourg, une ferme locale, le musée de l'abri, la casemate ESCH, le chemin des cimes…

Selon la volonté des personnalités que nous avons eu l'occasion d'accueillir, et de ceux qui nous avaient reçu en Octobre en Allemagne, cette amitié sera concrétisée lors d'une grande cérémonie programmée au mois de Juin à TAUNUSTEIN. Mais au préalable, le 21 Janvier 2022 à l'occasion de la journée de l'histoire des relations Franco-Allemande, sur invitation de M. le Maire de TAUNUSTEIN, une lettre d'intention sera paraphée dans ses bureaux.

Cet objectif est ambitieux, mais cette alliance permettra de mettre en place des actions dans différents domaines : le sport, la culture. Mais elle sera surtout le premier pas vers des échanges entre nos écoles.

*Comme le veut la tradition, ce fut également le moment de mettre à l'honneur les citoyen(nes)s récompensé(e)s pour le fleurissement de leur maison.*

Suite à une proposition de Henri Kuhn, la commune a acquis le bâtiment qui accueillait « autrefois » le bar du restaurant "A l'Etoile". C'était une opportunité à ne pas rater, la commune cherchant depuis quelque temps un espace plus convivial pour héberger la bibliothèque, maintenant moins visible au rez de chaussée de la mairie. L'emplacement au cœur du village à deux pas de l'école, de l'aire de jeux et de l'arrêt de bus des élèves était vraiment idéal.

Toute l'équipe s'est relevée les manches pour rafraîchir le bâtiment et préparer le déménagement de la bibliothèque. L'objectif était de procéder à l'ouverture avant l'automne malgré les contraintes sanitaires. Les 10 et 17 avril 2 grandes journées de travaux ont permis de vider les locaux et de les repeindre.

Une nouvelle porte d'entrée a été commandée et installée afin de remplacer l'ancienne qui n'était plus étanche. Christophe Haushalter a pris les commandes pour finaliser le chantier. Des luminaires ont été nettoyés, d'autres achetés, les sols ont été récurés. Une porte coupe-feu a été installée, un escalier et un vitrail ont été rénovés par Jean Claude…

Aidé par quelques comparses du conseil, ils ont peaufiné les finitions, repeint la petite salle et sont parvenus à remettre le chauffage en route. Malgré les ruptures de stock constatées un peu partout, quelques meubles ont été acquis pour compléter ceux déménagés de la bibliothèque et de l'ancienne poste. Petit à petit les locaux ont retrouvé une âme lorsque les livres sont venus occuper les casiers et les étagères.

*Tel est le destin de ce bâtiment qui fut créé pour étancher la soif et qui étanchera maintenant une soif de savoir, d'évasion, de connaissances et de rêves grâce aux livres.*

Et le vendredi 1er octobre, la bibliothèque a rouvert ses portes pour quelques curieux, pour ceux qui sont toujours à la recherche du livre qui les emmènera dans un autre monde et pour d'autres qui aiment discuter de leurs découvertes littéraires. L'inauguration officielle a eu lieu le 24 octobre en présence notamment de la famille Kuhn, de Nathalie Marajo-Guthmuller (notre conseillère de la CEA), des bénévoles de la bibliothèque et du conseil municipal. Ce fut l'occasion pour le maire de rendre un dernier hommage à Doris Kuhn en baptisant cet espace de son nom et de remercier Henri KUHN qui a permis à la municipalité de concrétiser ce beau projet. Pascaline Kromicheff a dédicacé à la commune un ouvrage regroupant différents témoignages de la famille et retraçant leurs racines et leur histoire de leur famille. Ce livre, «  Le Temps de la rue des Canards  » sera offert à la bibliothèque.

S'il y a de la lumière, quelqu'un sera là pour vous accueillir avec le sourire et vous conseiller si besoin. Si vous souhaitez participer à cette aventure et donner un petit peu de votre temps en tant que bénévole, vous serez les bienvenus.

Cet espace lumineux et accueillant,
**ouvert les mardis et vendredis de 16h à 18h,**
devrait bientôt élargir son offre et proposer des films et des jeux pour les petits et les grands.
L'inscription et l'emprunt sont gratuits.
**N'hésitez pas à pousser la porte**.

## La Poste emménage à la Mairie

Une fois les travaux de l'extension totalement achevés, la Poste a été déplacée du bâtiment des Cybéliades au rez-de-chaussée de la mairie.
Ses locaux ont été aménagés avec du matériel neuf fourni par la Poste. Après des débuts compliqués en raison de soucis informatiques, la Poste a pris son rythme de croisière, quand les bugs ne viennent pas contrarier la journée...
De nombreux services sont proposés (vente de timbres, recommandés, retraits de colis et petits retraits d'argent…).

*Vous serez accueillis par le sourire,*
*du lundi au samedi,*
***de 9h30 à 11h45.***

## Le Bar de la Salle des Fêtes

Pour les travaux entamés en 2019 la boucle est pratiquement bouclée, tant au niveau des extérieurs que pour les aménagements intérieurs.
Dans le local technique, une étagère sur mesure a été adaptée, et dans la grande salle, des rideaux ont été posés.

Le bar tant attendu est en place depuis juin avec un lave-verre et un bloc réfrigérant. Celui-ci, bien que de dimensions modestes par rapport à la salle, est subtilement situé et très fonctionnel. Il a été testé et approuvé lors des deux fêtes nationales (14 juillet et 11 novembre).

La touche finale de ce meuble est un renvoi à l'identité de Merkwiller-Pechelbronn. En effet, si les couleurs du fond de la vitrine peuvent surprendre, c'est que nous avons voulu reprendre les teintes de l'Armorial de la commune : le rouge pour le fond, le jaune pour les lettres, le blanc étant présent dans l'ensemble.

*De gueules à la bande d'argent accostée de deux cotices flammées du même et accompagnée en chef d'une lettre M et en pointe d'une lettre P onciales d'or.*
Création d'armes illustrant l'industrie principale de la région, inspirées des armes de la Basse Alsace dont les cotices flammées symbolisent la matière inflammable que représente le pétrole.
(Proposition de Robert Louis)

Dans la suite des travaux d'extension de la Mairie, la place a fait peau neuve. Le sol a été nivelé, une couche d'enrobé a été déposée et les caniveaux refaits. L'espace d'accueil a été enjolivé avec des dalles, du gravier et quelques plantes afin de le rendre agréable.
Le plan de stationnement a été revu avec pour principal objectif la conservation du nombre de stationnements et la mise à disposition d'un emplacement PMR.

Un nouveau panneau d'affichage a été installé avec au recto les actualités communales et au verso diverses informations des associations et mises en avant de manifestations.

Afin de préserver l'esthétisme de l'entrée, des gabions ont été déposés puis des bacs à fleurs. Ce qui fut découvert tardivement par certains visiteurs de la poste oubliant que des obstacles avaient été déposés là.

Quelques espaces ont été aménagés ; devant le monument aux morts, l'espace herbeux a été recouvert de gravier et agrémenté de quelques plantations. Il en a été de même dans le virage devant la mairie pour en égayer les abords. Un "nouvel ouvrier communal" a été aperçu, œuvrant discrètement pour enjoliver ces différents espaces, maniant la bêche et mesurant au plus juste pour placer les différents arrangements.

## Clap de fin pour la tondeuse.

Après plus de quinze ans de bons et loyaux services, l'heure de la retraite a sonné ! Vous ne verrez plus la tondeuse JD dans les rues de notre village.

Elle a été remplacée par sa grande sœur plus maniable, moins bruyante : mais surtout plus économique et plus pratique. Plus besoin de renverser le bac dans la remorque car la vidange s'effectue par commandes électriques du poste de conduite. Le système hydraulique à 2 mouvements permet le soulèvement directement à hauteur pour vider le bac et l'ouverture/fermeture est automatique.

## Brandon, nouvel employé Communal contractuel

Peut-être avez-vous aperçu dans les rues de Merkwiller un jeune homme, gilet jaune sur les épaules, balai et seau à la main ou chevauchant le tracteur communal. Il s'agit de Brandon Schmitt, métallier de formation, qui est âgé de 22 ans. Il vient tous les jours de Stundwiller pour entretenir les trottoirs et espaces verts de la commune. Vous aurez probablement l'occasion de le saluer lors d'une rencontre impromptue à la croisée des chemins.

*Il a commencé en mai 2021 et épaulera Eric pendant 1 an.*

À l'occasion des fêtes de Noël, en plus des journées de travaux nécessaires au rafraîchissement de l'espace culturel, l'équipe du conseil municipal, épaulée par des membres du moto club "les jokers" et quelques citoyens, s'est remise au travail pour décorer les rues du village et finaliser quelques travaux extérieurs sur la mairie.

Des sapins, décorations et guirlandes ont été judicieusement placés à Hoelschloch, sur la place du village et la placette de la route de Woerth. En ces moments compliqués, quelques notes de couleurs, pour nous rappeler que la vie continue, ne font pas de mal afin de bien préparer les fêtes.

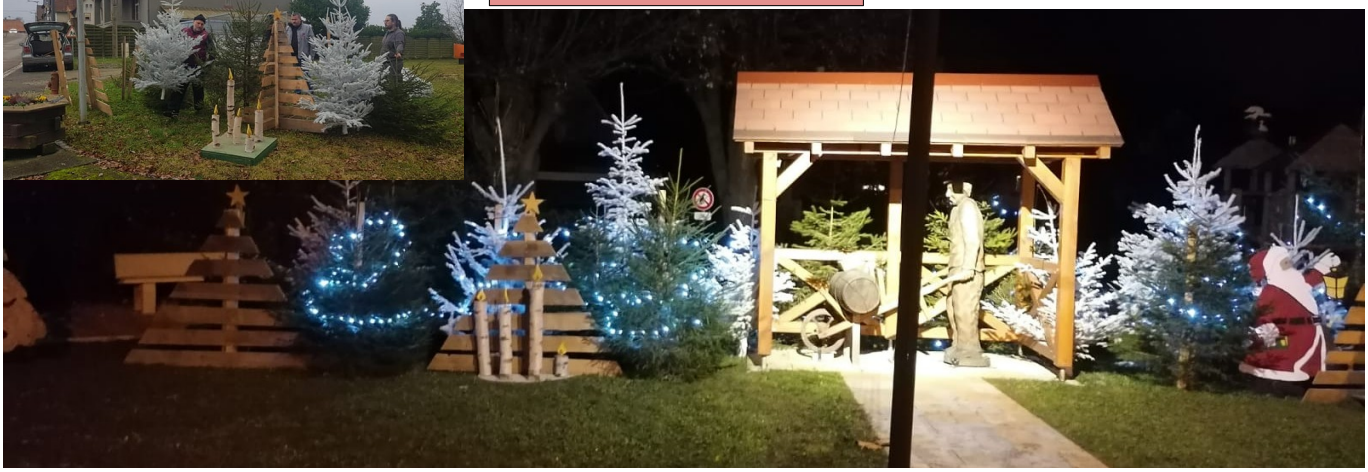

Pendant ce temps-là, quelques menuisiers et aficionados du bricolage se sont attelés à la réalisation de travaux de finition sur la charpente de la mairie. La mise en peinture du bâtiment étant en cours, ils ont profité de la présence de l'échafaudage afin de poser des plaques OSB sous les avancées de toiture : ceci à des fins esthétiques et de préservation de la toiture. Quelques jours plus tard, des membres du moto club sont venus installer plusieurs spots connectés au détecteur de présence. Cet ensemble donne un résultat vraiment plaisant et agréable.

## Réunion d'échanges autour de la Circulation sur la RD 28

Le 24 septembre 2021 une réunion concernant les problèmes de circulation sur la route de Soultz – Wœrth s'est tenue sous la houlette de Monsieur le maire de Merkwiller-Pechelbronn Dominique SCHNEIDER et de l'un de ses adjoints Monsieur Christophe HAUSHALTER.

Y assistaient Madame Nathalie MARAJO-GUTHMULLER, conseillère départementale, Monsieur Michel REINAGEL, responsable du Centre d'Entretien et d'Intervention de Reichshoffen de la Collectivité européenne d'Alsace, l'adjudant de la Brigade de Gendarmerie de Soultz-sous-forêts (Référent de la commune) ainsi que les riverains.

Les débats portaient sur la sécurité de cet axe routier emprunté, à des vitesses qui semblent parfois excessives, par de nombreux camions et voitures.

Celle-ci s'est déroulée en bonne intelligence et fut constructive !

*Madame MARAJO-GUTHMULLER et Monsieur REINAGEL ont proposé, dans un premier temps, un comptage des véhicules, de leur vitesse et une expérimentation d'écluses provisoires.*

Une seconde réunion sera organisée à l'issue de ces actions. L'analyse des résultats permettra d'envisager les solutions les plus efficaces et les mieux adaptées ; sachant que chaque solution a ses avantages et ses inconvénients…

## Règles d'urbanisme : la Déclaration Préalable

Cette autorisation d'urbanisme peut être exigée pour des travaux non soumis à permis de construire. Pensez à vérifier si vous envisagez :

- une extension (véranda, surélévation), une nouvelle construction ( ≥ 5m²), une piscine non couverte, un changement de destination du bien (local commercial → habitation)
- une modification de l'aspect extérieur : ravalement de façade, changement de porte, de fenêtre, réfection du toit,
- la mise en place d'une clôture, d'un portail, d'un mur,
- l'installation d'une caravane plus de 3 mois (même non consécutifs).

*Vous pouvez désormais saisir et déposer toutes les pièces d'un dossier directement en ligne :*
https://appli.atip67.fr/guichet-unique

Les services de votre commune restent vos interlocuteurs de proximité pour vous guider avant le dépôt de votre dossier, mais aussi pendant et après l'instruction de votre demande.

+ d'info sur le site de l'Atip67 ou sur merkwiller-pechelbronn.com (Administration→ urbanisme)

# Concours des maisons fleuries

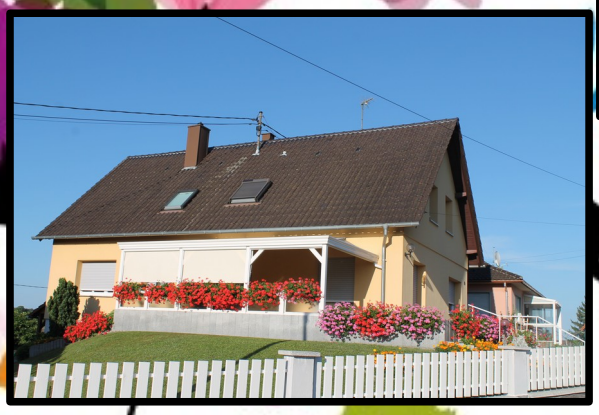

## Classement

1er – M. Mme Rohé
2ème – M. Mme Rubenthaler
3ème ex aequo– M. Mme Sourdrille, M. Mme Pfitzinger
5ème – M. Mme Turke
6ème – M. Mme Gassner
7ème – Mme Petry
8ème – M. Mme Trapp

9ème – M. Eyer
10ème – M. Mme Schlosser-Klin
11ème – M. Mme Mausolf
12ème – M. Mme Andres
13ème – M. Mme Weber
14ème – M. Mme Morante
15ème – M. Mme Hubrecht
16ème – M. Mme Fuchs

# Le Noël de nos aînés

Cette année encore, avec les restrictions sanitaires, le père Noël communal n'a pas pu inviter nos aînés à partager un repas avec lui. Il a donc décidé de leur offrir quelques friandises pour les fêtes. Le conseil municipal s'est chargé de la livraison des colis à chacune et chacun. Au vu de l'accueil sympathique et souriant qui a été réservé aux livreurs, cette action a été un franc succès.

Né en 1937, Monsieur WERNERT François, originaire de Durrenbach, passa un CAP d'électromécanicien après l'école primaire et à Strasbourg, se perfectionna jusqu'au niveau de technicien puis d'ingénieur.
Après 33 mois de service militaire en Algérie, réussissant un concours, il commença sa vie professionnelle au centre de recherches nucléaire à Cronenbourg comme assistant de recherche. Quelques années plus tard, il prit la direction technique d'Isri France à Merkwiller-Pechelbronn, département « ressorts », et ce jusqu'à sa retraite.
En 1964 il épousa Mademoiselle Lisa ENGEL de Merkwiller, vendeuse chez D. ROOS fils à Haguenau. Le couple s'installa dans la demeure familiale de son épouse à Merkwiller et lui donna un caractère particulier à l'aide de décors et fleurissements.
À cette époque, M. WERNERT prit la direction du syndicat d'initiative de Merkwiller et créa le musée du pétrole inauguré le 9 mai 1967.
Mordus par le virus de la collection, les époux WERNERT se sont intéressés à beaucoup d'objets datant des environs de 1900 à 1950 et cela pendant une trentaine d'années.

Ils commencèrent par la restauration complète, pendant 5 ans, d'une voiture ancienne "Peugeot coupé de 1934" avec comme numéro d'origine 36 B 67.

Aujourd'hui la collection compte plus de 1000 pièces, dans des domaines variés, avec une attention particulière à l'automobile et à l'industrie du pétrole. Il est possible d'admirer environ 260 crics de voitures anciennes, une série de vieilles pompes à essence, d'huile ou de pétrole, une vingtaine de pompes Japy, des centaines de bidons d'huile de pétrole, de burettes et de graisseurs ainsi qu'une collection de bidons Antar, des affiches et des plaques publicitaires émaillées. Il ne faut pas oublier des lanternes à pétrole, des distributeurs de pétrole lampant utilisés dans le monde rural, agricole et industriel.

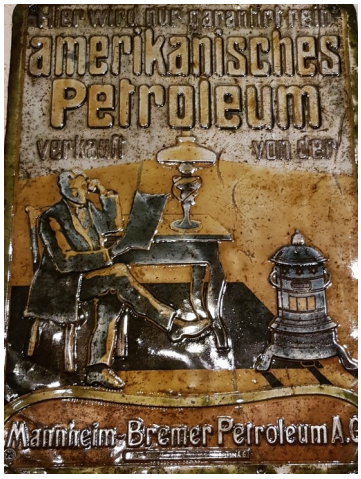


Les époux WERNERT présentent une série de 500 lampes à acétylène, à pétrole, à gaz, des lampes de mineurs, des lanternes de vélo ainsi qu'un aperçu des premières lampes électriques formées d'un corps en porcelaine, coiffées d'un réflecteur émaillé et d'un verre en forme de globe allongé (Stall-Lampe).
Dans un coin, une charrette à bras pour vente ambulante d'ustensiles de cuisine et poteries de Soufflenheim (le gchirr-Louis) attend de reprendre la route.

Toute cette collection est en parfait état d'origine ou a fait l'objet d'une restauration dans les règles de l'art. Elle est magnifiquement présentée et mise en valeur avec des jeux de lumière.

Un ensemble de 600 clés à molette et à fourche ainsi que divers outils d'artisans côtoient 130 pièces à avoyer (outil servant à régler et ajuster les dents des scies à bois) et 120 enclumettes (outil permettant d'aiguiser les faux pour couper l'herbe) : véritable chef d'œuvre de travail de forgeron (DENGEL - STECKEL) avec leurs pierres à aiguiser et marteaux.

<antargaz

Enfin des éléments d'installation électrique extérieure et intérieure, interrupteurs, sonnettes, cloches et carillons de sonnerie de téléphone de la SNCF complètent la collection.

Lisa & François WERNERT

Doris Kuhn appréciait, par-dessus tout, la sobriété et la simplicité et se serait mal accommodée de longues dissertations à son propos. Et suivant cette maxime de Paul Eluard :« *Ce sont les choses les plus simples qui donnent à l'existence tout son sens. Il nous faut peu de mots pour exprimer l'essentiel.* » je vais essayer de résumer sa destinée.

Notre village était en deuil ce lundi 14 avril 2021 et pas seulement ses habitants, lorsque l'on connaît toute la vie d'engagement de Mme Doris KUHN pour son école, son village et sa région : l'Alsace.

Tous les élèves que « maîtresse Doris » a vu passer tout au long de sa carrière dans nos écoles à Merkwiller, se rappellent d'elle comme d'une enseignante sereine, ne laissant jamais poindre le moindre accès d'humeur.Cette complicité avec ses élèves, elle savait la tisser, aussi, avec ses relations dans le milieu associatif.

Certains d'entre vous gardent une souvenir attendri de « Maîtresse Doris », votre institutrice, dont vous parlez toujours avec une émotion particulière et un infini respect. Vous l'aviez même invitée à participer à certaines de vos retrouvailles de fêtes de classe, instants auxquels elle s'était jointe dans la joie et la bonne humeur.

*Présidente du Club de l'amitié, membre créatrice de l'association d'amitié Franco-Allemande, mais surtout guide pour de nombreux touristes auprès desquels elle a promu notre village, elle mérite d'être nommée citoyenne d'honneur de notre commune, prolongement naturel de la médaille d'honneur de la jeunesse et des sports, que j'ai pu lui remettre dans mes premières années de mandat.*

J'ai en tête l'image de cette éternelle accompagnatrice, assise dans le bus près du chauffeur, le micro à la main, faisant la promotion de notre région, mais surtout de notre village. Ce fut toute une vie consacrée à sa commune d'adoption, une vie d'engagement bénévole.

Nous pleurons une femme de caractère qui savait faire preuve d'autorité, mais rester toujours discrète et humble : une femme de conviction et d'engagement qui lui valait d'être appréciée de tous. Son parcours montre bien qu'elle avait su faire son miel du savoir et de la culture, tout en restant une épouse et une mère.

Jeune institutrice et jusqu'à sa retraite elle seconda son époux Henri dans le restaurant familial. Elle avait coutume de s'en expliquer en s'abritant derrière le dicton « Nul n'est prophète en son pays ! »

Femme du terroir, empreinte d'un bon sens à toute épreuve, elle nous laissera le souvenir d'une modestie vraie et d'un esprit de tolérance rare. Même la subite maladie qui l'a emportée n'aura pas réussi, et jusqu'au dernier moment, à altérer sa gentillesse naturelle.

Que Doris KUHN soit ici remerciée pour tous les services qu'elle a rendus, pour tout le soin qu'elle a pris à préparer l'avenir de sa commune de cœur.

Je souhaite personnellement la remercier de m'avoir toujours fait confiance et de m'avoir toujours soutenu dans l'exercice de mes fonctions. Je veux vous faire savoir combien la disparition de cette grande dame attriste tous ceux qui l'ont connue. C'est une page de l'histoire de notre communauté, de notre village entier qui se tourne, à jamais.

D.S.

Cette année encore notre vie familiale, sociale, associative et aussi paroissiale a dû faire face à la pandémie. Dans ces temps incertains, les conseillers presbytéraux et les pasteurs vous assurent de leur soutien fraternel.

Office œcuménique

Durant le mois de janvier a lieu la semaine de l'unité, cette année l'office œcuménique aura lieu le dimanche 16 janvier à l'église catholique de Kutzenhausen. Le mot d'ordre sera : « Nous avons vu son astre à l'Orient et nous sommes venus lui rendre hommage » (Mt 2,2). Que cette lumière d'espérance puisse nous guider tout au long de l'année.

©E. Fabacher Légende : Les acteurs de l'office œcuménique (manque sur la photo Marie-France Herrmann et Marthe Rinckel))

© J. Widemann. Légende : groupe de visiteurs (de haut en bas) : Christian Burr, Christiane Moser, Nathalie Behrens, Régine Kakouridis, Martine Weber, Sylvie et Albert Busch, Marie-Josée Wysocki et Christiane Koppitz.))

A la rencontre de nos anciens

Pour témoigner de cette espérance auprès de nos aînés, les paroisses du secteur du Soultzerland ont formé un groupe de visiteurs. Ces personnes motivées, généreuses et enthousiastes proposeront ainsi, pour les personnes âgées de 90 ans et plus, une rencontre pendant leur mois d'anniversaire pour partager un petit moment convivial dans le respect des mesures sanitaires et apporteront une carte de la part de la paroisse pour cette occasion.

Pasteurs :
Julie WIDEMANN 07.66.68.98.17,
28 route de Soultz, Kutzenhausen
protestants.soultzerland.julie@gmail.com

Romain SCHILDKNECHT
06.75.68.35.79 / 03.88.80.41.13,
15 rue des barons de Fleckenstein, Soultz-sous-forêts
protestants.soultzerland.romain@gmail.com

Présidente du Conseil Presbytéral :
Frieda VIEBACH-MALL 03.88.80.60.35,
19 rue des acacias, Kutzenhausen
frieda.viebach-mall@orange.fr

Paroisse protestante
1 rue des acacias, Kutzenhausen

Vous pouvez constater qu'actuellement notre église a pris un sérieux coup de jeune. Si l'extérieur est presque terminé, l'intérieur les travaux sont toujours en cours.

L'église étant un bien communal, la paroisse ne pouvait en assurer la maîtrise d'œuvre. Le choix des entreprises et des aménagements est du ressort de la commune. Un partenariat entre la mairie et le conseil presbytéral a servi pour la réalisation des travaux et la mise aux normes du bâtiment.

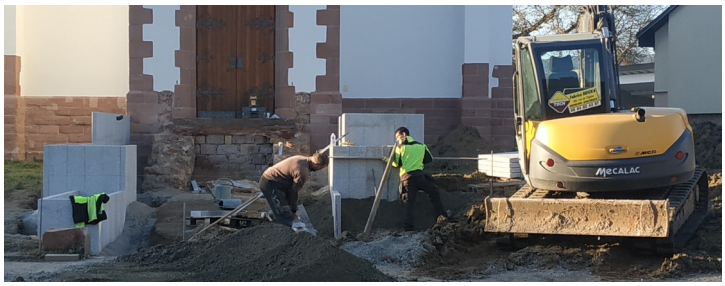

Ces travaux ont ainsi été possibles en totalité grâce à la générosité de Christiane Schweickart qui, dans son testament, a fait don à la paroisse des moyens financiers nécessaires pour réaliser ces travaux.

*La paroisse demeure reconnaissante envers ce legs très généreux de la part de Christiane, sans lequel il n'aurait pas été possible d'envisager des travaux de cette envergure pour notre paroisse.*

Nous tenons aussi à remercier Monsieur le Maire pour son implication et son expertise dans les démarches administratives et techniques.

Ce fut encore une année difficile, pour les enfants comme pour l'équipe éducative. Le port du masque, le lavage des mains, les gestes barrières, la vigilance alerte attentat ont rythmé nos journées, ternies par l'annulation de certaines sorties et l'impossibilité de rencontrer d'autres élèves lors des traditionnelles compétitions d'athlétisme, de thèque ou de lancer de tongs.

Pour garder le moral, les traditionnels déguisements de Carnaval et ses succulents beignets ont égayé une journée. Il en fut de même quand les classes ont pu sortir chasser les œufs à Pâques, au carreau Clémenceau avec le musée du pétrole, à la débrouillothèque de Laubach ou à la citadelle de Bitche et son jardin de la Paix.

Tout au long de l'année, deux étudiantes en design sont intervenues dans 2 classes de l'élémentaire pour travailler, une sur le théâtre et l'autre sur l'aménagement des espaces, de la salle de classe notamment, pour se sentir plus à son aise pour mieux travailler.

En association avec l'Association générale des Familles et le club de l'amitié, les classes ont réalisé de jolies cartes postales qui ont été distribuées aux personnes âgées à l'occasion de Noël pour égayer un peu les fêtes.

Avec la pandémie, les premiers mois n'ont pas permis aux CE2 de sortir de l'enceinte de l'école. Les activités ont donc été très limitées dans un premier temps.
Courant janvier, nous avons eu la chance d'accueillir Sophie, étudiante en Master de Design avec laquelle nous avons monté un projet de création artistique autour des déchets, projet qui s'inscrivait dans son cursus. En classe, nous avons ainsi écrit une pièce de théâtre « Une histoire bizarre », et avec Sophie nous avons créé les décors, les marionnettes, des cartes et tissé des tapis à partir de déchets…

Mais malheureusement le spectacle n'a pas pu être présenté en public. Nous l'avons donc filmé.

*La fin de l'année arrivant, ainsi que le beau temps et la levée de certaines restrictions, nous avons enfin pu sortir un peu de l'école.*

Deux sorties en forêt ont été organisées pour faire des jeux de la nature autour des cinq sens, une sortie avec les animatrices du musée du Pétrole qui nous ont fait découvrir les vestiges du Carreau Clémenceau et le terril attenant, et pour finir nous sommes allés sur les hauteurs de Merkwiller pour réaliser des croquis de paysages. Les élèves ont également élevé des chenilles qui se sont métamorphosées en de jolis papillons qui ont été relâchés près de l'école.

**Ce fut une année particulière, masquée mais enrichissante et agréable pour nous tous !**

## Quoi de neuf à l'école ?

Profitant d'un subventionnement important de l'état dans le cadre du plan de relance, la commune a investi dans du matériel informatique dernière génération pour les enfants de le l'école. Un écran numérique interactif de 86 pouces a été acquis. Il vient en remplacement d'un Tableau Blanc Interactif défectueux dans la classe de CM2. Il accompagne le « bon vieux » tableau vert, toujours d'actualité, et jamais en panne, dans la salle de classe.

## Périscolaire de Merkwiller

Pour cette année scolaire 2021/2022 51 enfants sont inscrits du côté du RPI Merkwiller et 34 enfants pour le RPI Lobsann-Lampertsloch.

L'équipe du périscolaire, constituée de quatre animatrices, accueille chaque jour jusqu'à 48 enfants.
Cette année, le périscolaire s'est agrandi en investissant la salle de l'ancienne poste qui est devenue la salle d'activités et de jeux.
Chaque soir une quinzaine d'enfants sont accueillis et des activités diverses et variées leur sont proposées (des soirées jeux, bricolage, cuisine, etc.)
Mais l'équipe propose également des soirées et des semaines à thème.
Par exemple une soirée Loto-Bingo ainsi qu'une semaine sur les couleurs et une autre sur Halloween ont déjà eu lieu.

Le périscolaire dispose encore de places pour l'accueil du soir.

Retrouvez le périscolaire sur les réseaux sociaux pour suivre l'actualité de la structure et vous y trouverez également des photos.

L'équipe du Périscolaire

Le samedi 11 septembre vers 16 h 30, un incendie s'est déclaré à l'école primaire suite à une intervention de maintenance sur la chaudière. Les deux techniciens se sont retrouvés en arrêt cardiorespiratoire, une élève était prostrée dans une salle de classe et un locataire apeuré était bloqué près de la fenêtre du 1er étage.

Tel était le scénario défini pour l'exercice incendie qui allait mobiliser notre section locale de Preuschdorf, épaulée, au vu de la complexité de l'opération, par les sections de Mitschdorf et Durrenbach. Tout le dispositif était placé sous le commandement du chef de section William Osswald de Preuschdorf.

*Grâce à leur professionnalisme et malgré des conditions climatiques difficiles, les pompiers ont rapidement maîtrisé la situation en évacuant et secourant les techniciens inconscients, l'élève et le locataire.*

C'est le lieutenant Kuntz, formateur, qui a supervisé le bon déroulement de l'ensemble de ces opérations. La municipalité présente a une nouvelle fois pu constater la parfaite coordination et l'efficacité de nos pompiers volontaires.

En cette fin d'année 2021 nous avons pu passer dans vos foyers pour échanger quelques mots avec vous. Ces échanges nous font toujours chaud au cœur.

Après une année 2020 très laborieuse, les différentes associations recommencent à organiser timidement leurs manifestations, en fonction des mesures gouvernementales changeantes. Nous avons néanmoins pu organiser cette année notre traditionnel Kesselfleisch (uniquement à emporter), la soirée Halloween à la salle des fêtes de Preuschdorf conjointement avec l'orchestre "Light Spectral", mais également la soirée hareng de la Kirwe de Merkwiller-Pechelbronn, ce qui était une grande première pour nous. Nous souhaitons, en effet, vous proposer des manifestations ou des activités sur nos 2 communes.

Nous avons, comme à notre habitude, décidé de mettre les manifestations prévues des différentes associations sur notre calendrier, mais restez informés en cas de changement de dernière minute.

La section est actuellement composée de 9 sapeurs-pompiers volontaires pour protéger les 3 communes de Preuschdorf, Merkwiller-Pechelbronn et Hoelschloch, comprenant environ 2000 habitants. Nous nous réjouissons en effet de compter dans nos rangs 3 nouvelles recrues : 1 sur la commune de Preuschdorf et 2 sur la commune de Merkwiller-Pechelbronn. C'est un effectif honorable mais qui reste néanmoins insuffisant pour nous permettre d'assurer efficacement le service de proximité. Nous avons plus que jamais besoin de vous.

*Si vous aimez vous rendre utile et que vous souhaitez mettre votre temps libre à contribution pour une noble cause, pourquoi ne pas devenir sapeur-pompier volontaire ? Vous pouvez contacter le sergent-chef William Osswald. Un coup de fil n'engage en rien et qui sait, fera peut-être naître en vous une vocation.*

Nous vous souhaitons de passer de très belles fêtes de fin d'année ainsi que le meilleur pour vous et vos proches.

Alexandre Mathern
Président de l'Amicale des sapeurs-pompiers de Preuschdorf

## 2021 à l'image de 2020

Et voilà, une année de plus qui vient de s'écouler où chacun cherche un peu de vie d'avant entre protocoles, gestes barrières et annonces du gouvernement.

> Espérons qu'à l'heure où de nouvelles informations nous arrivent, nous puissions en 2022 nous retrouver autour du feu d'artifice, afin de profiter d'un moment convivial et musical.

C'est pour cette raison que le Comité des Fêtes et l'équipe municipale ont décidé de ne pas organiser la traditionnelle manifestation du 13 juillet et son feu d'artifice en 2021.

Je profite de ce moment pour vous souhaiter une bonne année et une bonne santé.
Prenez soin de vous et de vos proches.

Pour le Comité des Fêtes
Lionel Eschenbrenner

Le Club de l'Amitié n'a pas été épargné en 2021. La crise sanitaire et le décès de plusieurs membres, ainsi que celui de notre présidente Doris Kuhn en avril, ont figé toute activité.

Nous avons réussi à rebondir en juillet avec une AG suivie en août par une sortie au Musée de la Bataille de 1870 à Woerth, ainsi qu'un repas au Gros Chêne et un exposé sur la forêt de Haguenau avec promenade guidée.

En septembre au cours d'un repas à l'Etoile de Merkwiller ont eu lieu les inscriptions qui se montent à 55 adhérents.
En octobre, repas Kesselfleisch à Hoffen et en novembre Maison du Fromage, Gunsbach/repas marcaire/Palais des Pains d'Epices Fortwenger à Gertwiller. Un repas de Noël à l'Etoile à Merkwiller finira cette année. Des sorties mensuelles sont prévues à partir de février 2022.

Bonne année 2022 et bonne santé à toutes et à tous et que nos retrouvailles mensuelles restent un plaisir partagé.

Amicalement, Liliane Uhrig

## Ludo Club

Toutes les difficultés liées à la crise sanitaire de cette année n'ont pas entaché le moral des joueurs.

En effet, dès que nous avons eu le feu vert autorisant la reprise de nos rencontres, tous les joueurs étaient présents et volontaires. Quant aux mesures restrictives à respecter comme les contraintes liées à la désinfection du matériel à la fin de chacune de nos réunions, elles n'ont pas empêché nos retrouvailles.

Se retrouver mettait du baume au cœur à tous!

La belote et le Scrabble sont toujours présents mais tout autre jeu de société serait le bienvenu !

Il nous serait agréable d'accueillir de nouveaux joueurs chaque vendredi à partir de 19h.

Avis à tous!

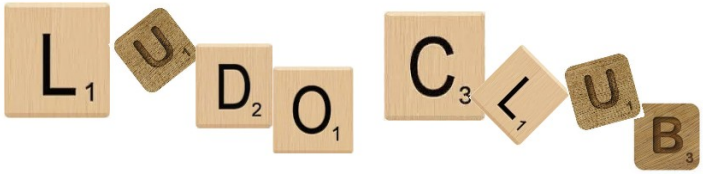


La responsable,
Laurette Schild/Guillaud
Tel: 06 44 29 49 41

## Club Féminin

Le club féminin a repris depuis septembre. Nous nous retrouvons tous les jeudis après-midi de 13h30 à 16h ainsi que les premier et troisième mardi de chaque mois de 19h à 21h à la maison des associations.

Malgré la longue pause suite aux événements, certaines de nos adeptes n'ont pas perdu leur envie de tricot et ont réalisé des manchons en laine qu'elles ont distribués aux maisons de retraite des environs : Woerth, Soultz s/s Forêts, Wissembourg, Reichshoffen, Dauendorf, Bischwiller et Vendenheim.

*Ces manchons sont destinés aux personnes atteintes de la maladie d'Alzheimer car ils leur permettent de se calmer.*

C'est ce dernier établissement qui est à l'origine de cette idée. C'est dans cet établissement que résidait une ancienne membre de notre club : Marie Schied qui nous a malheureusement quittés. Son souvenir restera à jamais.

Nous attendons toutes les personnes intéressées par le tricot, le crochet, la couture, le bricolage ou toute autre activité "féminine": même le bavardage et l'échange de recettes ou trucs et astuces. Le but premier du club est surtout de se retrouver et de briser la solitude dans une bonne ambiance.

*Présidente : Marie-Odile Ball*

Quelques souvenirs des ateliers d'Acti-family ainsi que des cartes et des dessins réalisés par les enfants des écoles à destination de nos aînés pour les fêtes de Noël.

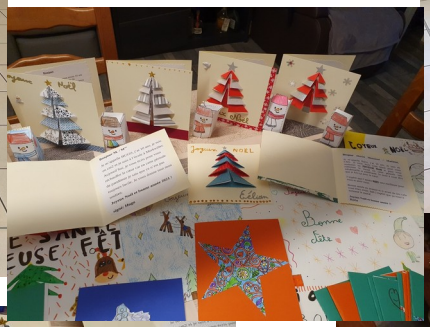

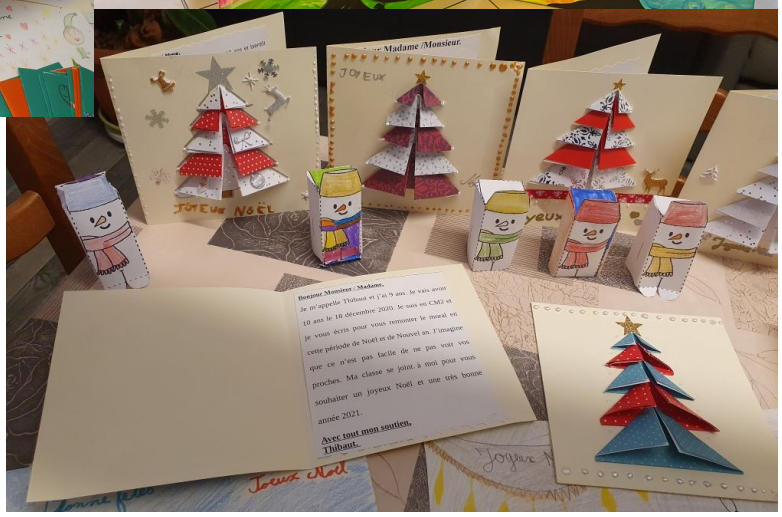


## 2022 - A la maison des associations

- Reprise de l'activité yoga : mardis soirs de 18h à 19h.
- Bouger pour bien vieillir - Nouveau cycle de sport adapté – gymnastique adaptée : de 9h à 10h, les lundis – 24, 31 janvier – 21, 28 février - 7, 14, 21, 28 mars : 4, 25 avril

Renseignements et inscriptions : Etienne MOUREU - 06 47 66 35 39 – e.moureu@agf67.fr

### YOGA

**Mardi de 18h à 19h**
**Lieu :** Maison des Associations
**Responsables :** MICHEL Jean-Pierre - 06 31 84 88 27

# Action de prévention - santé séniors

### MARCHE NORDIQUE

**Lundi de 9h à 10h**
**En septembre les 13, 20 et 27 ; en octobre les 4, 11 et 18 ; en novembre les 8, 15, 22 et 29 et en décembre le 6.**
Cycle découverte de la marche nordique.
Activité adaptée.
**Lieu :** départ du parking Salle des associations
**Responsable :** MOUREU Etienne - 06 47 66 35 39 - e.moureu@agf67.fr

# Activités en famille

### ACTI-FAMILY

Activités pour les enfants, accompagnés de leur(s) parent(s) ou grand(s)-parent(s)
**Lieu :** Maison des associations pour les ateliers créatifs
**Responsable :** HERRMANN Fanny - 06 81 79 31 43 - actifamily67250@gmail.com

### MARCHE POUR TOUS

**Premier et troisième mardis du mois de 14h à 17h**
La marche pour tous c'est l'occasion de se retrouver, de partager le plaisir de la marche avec d'autres, avoir le temps d'admirer la nature et de se tonifier en prenant une grande bouffée d'air pur.
**Lieu :** RDV parking de la Mairie de Merkwiller à 14h
**Responsable :** WINTER Michel - 03 88 80 91 34

# Activités adultes

### CLUB DE L'AMITIE

**Rencontres mensuelles**
Rencontres mensuelles pour les personnes retraitées ou actives.
Il organise des sorties de découverte, des voyages, des conférences.
Ces réunions s'accompagnent généralement d'un repas, ainsi les personnes vivant souvent seules peuvent profiter de moments de convivialité et se restaurer entre amis.
**Responsable :** UHRIG Liliane - 03 88 80 78 95

### CLUB FEMININ

**Premier et troisième mardis du mois de 19h30 à 21h30 - public actif**
**Jeudi de 13h30 à 16h**
Au programme : bricolage, crochet, broderie, conférences, sorties...
**Lieu :** Maison des Associations
**Responsable :** BALL Marie-Odile - 03 88 80 79 72

### GYM DOUCE

**Jeudi de 9h à 10h**
Entretien du capital santé
Forme et vitalité
Maintien de l'équilibre
**Lieu :** Maison des Associations
**Responsable :** **WACKER** Fabienne - 06 87 65 85 55

### LUDO CLUB

**Vendredi de 19h à 22h**
Au programme : Scrabble - belote etc.
Maison des Associations
**Responsable :** SCHILD-GUILLAUD Laurette - 06 44 29 49 41

Après l'année singulière de 2020, 2021 fut elle aussi, de par de nombreux côtés, une année particulière. Ce retour à la normalité tant espéré, n'est pas encore à l'ordre du jour.

**Musée Français du Pétrole**
4 rue de l'école (espaces de visite)
2 route de Woerth (bureaux, siège social)
67250 Merkwiller-Pechelbronn
03 88 80 91 08 **musee-du-petrole.com**
musee.petrole@musees-vosges-nord.org

L'équipe du musée avait pourtant continué à préparer un programme varié pour le début de saison, saison qui démarre en général dès mars-avril avec l'accueil de nombreux groupes et surtout l'ouverture aux visiteurs individuels. La pandémie en a décidé autrement, et la fermeture des sites culturels a dû se prolonger jusqu'en mai. Les habituelles opérations de promotion et de communication (distributions de dépliants aux partenaires, mailing, salons…) ont, elles-aussi, été repoussées à une date ultérieure…C'est ainsi que le musée entama enfin sa saison le 2 juin avec un programme estival modifié et complété par les sorties, visites guidées et animations qui n'avaient pu avoir lieu auparavant… et avec de nouveaux gestes barrières à faire respecter.

*Malgré ce démarrage tardif, on peut affirmer que la saison fut tout de même un succès et que, malgré les contraintes et la présentation d'un passe sanitaire obligatoire, les visiteurs ont répondu présent. Ce furent en totalité près de 1500 personnes qui visitèrent le musée et ses environs (pour comparatif, nous avions accueilli en 2019, dernière année « normale », 3600 personnes).*

Ce furent majoritairement des visiteurs individuels (1002 pers., en comparaison en 2019 il y en eut 1344), venus à plus de 50 % du Bas-Rhin. Les groupes furent très peu nombreux (411 pers. seulement), surtout de petits groupes, constitués de 15 personnes maximum. Comme pour l'an passé, trop souvent ceux qui avaient réservé ont annulé leur venue par la suite pour cause de confinement. Il est à noter surtout une grande perte de visiteurs scolaires (uniquement 152 élèves du primaire, aucun du secondaire ; en 2019 près de 620 scolaires ont été accueillis dont 500 du secondaire).

Les visiteurs ont été ravis des diverses animations qui leur ont été proposées tout au long de ces 5 mois d'ouverture. Ce furent de nombreuses sorties à thèmes (« *Balade géologique…* », « *Au pas des ânes, souvenirs et contes de mineurs* », « *Et au commencement était une source de pétrole*» …) ou des visites guidées en extérieur pour faire découvrir (ou redécouvrir) l'espace atypique de l'ancien carreau de mine Clémenceau, et ceci même en visite nocturne, comme pendant les *Journées du Patrimoine* en septembre. Cet automne, pour les vacances scolaires, de nombreuses familles ont participé au programme concocté par l'équipe : une visite sensorielle du musée où on avait enfin le

droit de toucher des objets de collection, une visite en extérieur sur le thème d'une journée de travail à la mine, et une visite contée, une nouveauté cette année, qui a emporté petits et grands dans un long voyage à travers le musée…

Mais en plus de tous ces visiteurs comptabilisés au musée, il faut ajouter tous ceux qui ont pu découvrir en autonomie, et depuis le début de saison, l'histoire de Pechelbronn au travers de plus de 16 bâches installées surtout dans les rues de Merkwiller-Pechelbronn. Pour contre-carrer le problème de l'accueil en espace confiné, l'association avait déjà mis en place dès 2020 une dizaine de visuels sur le pourtour de l'ancien carreau Clémenceau, et ces nouvelles bâches complètent parfaitement les premières. Il s'agit ainsi d'une vraie balade-découverte hors les murs, à travers le patrimoine architectural de la commune (et certains points de Lamperstloch, Kutzenhausen et Preuschdorf). Tout au long de ce parcours, plus d'une soixantaine de clichés anciens évoquent des emplacements de sites toujours existants ou disparus. Ces images commentées rappellent le développement extraordinaire de cette exploitation si particulière et unique en France. Si vous n'y avez pas encore fait un tour, il n'est pas trop tard, ces éléments resteront en place la saison prochaine. Le plan est téléchargeable sur le site du musée (ou disponible sur simple demande).

Même si le musée est entré en période hivernale et qu'il n'ouvrira qu'au printemps prochain, l'accueil de groupes (10 pers. min.) reste possible sur rendez-vous. Et surtout n'hésitez pas à vous renseigner sur la boutique du musée qui fonctionne toute l'année et qui comporte de nombreux objets originaux (*voir photos ci-dessous*), tous liés à cette fabuleuse épopée nord-alsacienne. Le listing est disponible sur le site du musée. Il suffit de contacter l'équipe au bureau (situé au 1er étage de la mairie) pour faire vos achats et trouver des présents à offrir ou à s'offrir sans modération ! Des nouveautés complètent régulièrement cette boutique : le nouvel ouvrage « *L'invention du Pétrole à Pechelbronn* », des objets vintages à l'effigie d'Antar (magnets, thermomètre, boîte à secret en forme de bidon d'huile) etc…

*N'hésitez pas si le cœur vous en dit, à venir étoffer cette équipe de bénévoles qui a fortement besoin d'être secondée. Toutes les compétences sont les bienvenues, rejoignez-nous !*

## *Sur les chemins arboricoles, viticoles et forestiers de Cleebourg*
## *Le 19 octobre 2021*

En ce mardi 19 octobre à 14 h, par une belle journée ensoleillée, les marcheurs du club ''Marche pour tous'' se retrouvent place de la Mairie pour leur sortie bimensuelle. Ils sont dix pour cette randonnée qui les conduira sur les chemins arboricole, viticole et forestier qui bordent le village de Cleebourg.

Après un déplacement en covoiturage de Merkwiller jusqu'au parking de la cave viticole de Cleebourg, les marcheurs s'engagent sur le chemin arboricole qui offre de magnifiques paysages et une végétation très variée. Il permet également d'observer divers arbres fruitiers qui le bordent : pommiers, poiriers, noyers, quetschier, merisiers... Au loin, on peut entrevoir le massif de la Forêt Noire qui se détache sur l'horizon. Le chemin nous conduit au village de ROTT que nous traversons pour sortir sur le chemin viticole. En ce 19 octobre, nous sommes en pleine période des vendanges et de nombreux vendangeurs s'activent entre les pieds de vigne pour cueillir le raisin. Les vignes, de couleur jaune paille, se détachent avec netteté sur le paysage verdoyant qui les entoure.

Nous poursuivons notre itinéraire en nous engageant dans la forêt qui est encore très verte bien que l'automne soit bien engagé. Ce chemin est bordé par de nombreux châtaigniers mais, étant très fréquenté par les randonneurs, les bogues qui jonchent le sol ne contiennent plus, hélas, aucune châtaigne.

Le sentier se poursuit en remontant vers la source du Pfeiferberg et, après avoir franchi ce ruisseau, nous abordons la descente vers Cleebourg pour rejoindre notre point de départ après 7 km de marche.

Les randonneurs garderont le souvenir d'une belle balade qui leur a permis de se déplacer sur des chemins riches de leurs diversités et de leurs couleurs d'automne. Ils se retrouveront les premier et troisième mardi de novembre pour de nouvelles sorties.

**LE VIGNOBLE DE CLEEBOURG**

*La viticulture fut introduite à Cleebourg par les moines bénédictins de Wissembourg au 8e siècle. Arrachées durant la 2nde Guerre Mondiale, les vignes furent replantées à partir de 1946. Regroupant les communes de Cleebourg, Rott, Oberhoffen-lès-Wissembourg et Steinseltz, le vignoble de 189 ha orienté sud et sud-ouest permet de produire du Pinot gris, du Pinot noir, du Gewurztraminer, du Riesling et de l'Auxerrois.*

Michel WINTER
Responsable de l'activité ''Marche pour tous''
Section AGF de Merkwiller

La municipalité de Merkwiller-Pechelbronn-Hoelschloch a inscrit l'écologie au centre de sa démarche, dans un modèle de croissance verte et respectueuse de l'environnement. Ainsi, elle propose d'acheter un arbre aux parents, pour la naissance de leur(s) enfant(s).

Cet arbre contribuera à l'absorption du carbone, offrira un refuge aux oiseaux et aux insectes qui sont indispensables à la biodiversité et participera à l'embellissement de la ville et de ses alentours.
La plantation d'un arbre est un geste simple qui permet à chacun et chacune d'entre nous de contribuer à la lutte contre les effets du changement climatique.

- Vous avez du terrain et vous souhaitez planter l'arbre vous-même : vous choisirez un arbre dans une liste qui sera fournie (l'Association des Jardins et Vergers de l'Outre-Forêt pourra vous aider dans ce choix).
- Vous n'avez pas la place pour un arbre chez vous **:** La commune s'engage à planter un arbre de son choix en votre nom, sur un terrain communal. Vous serez invités lors de la plantation.

Une note d'information sera envoyée aux familles quelques jours après la naissance.
Ces arbres seront distribués ou/et plantés en novembre chaque année.

*Cette opération est réalisée en partenariat avec*

*l'Association des Jardins et Vergers de l'Outre-Forêt.*

*La convention sera signé courant 2022.*

*Dessin reproduit avec l'aimable autorisation de ©Zoé Combeau*

Cerisier Sainte-Lucie, aubépine, poirier ou pommier sauvage, noisetier, viorne obier, bourdaine... en tout, 150 arbustes de 15 essences différentes composent désormais la nouvelle haie bordant la piste cyclable reliant Merkwiller à Preuschdorf, aux abords de la source d'eau chaude. Ce 4 décembre au matin, ce sont près de 20 habitants de Merkwiller et Preuschdorf qui se sont réunis pour une matinée de plantation participative.

***Trame Verte, de quoi s'agit-il ?***

La trame verte est une démarche qui vise à maintenir et à reconstituer un réseau d'échanges pour que les espèces animales et végétales puissent, comme l'homme, circuler, s'alimenter, se reproduire, se reposer... et assurer ainsi leur cycle de vie. La trame verte porte l'ambition d'inscrire la préservation de la biodiversité dans les décisions d'aménagement du territoire, contribuant à l'amélioration du cadre de vie et à l'attractivité résidentielle et touristique.

Dans le cadre du programme "**Trame Verte**", la communauté de communes Sauer-Pechelbronn a appelé à candidature, les communes volontaires, pour organiser des chantiers participatifs de plantation de haies. Les plants ainsi que le matériel nécessaire à la protection de ces derniers, ont été entièrement payés par la communauté de communes. C'est dans ce cadre que, conjointement, les communes de Merkwiller et Preuschdorf se sont portées volontaires pour réaliser une haie d'environ 150m de long.

Les habitants volontaires pour "renaturer" ce morceau de prairie n'ont pas vraiment été gâtés par le temps, la pluie n'ayant cessée de vouloir être de la partie. Heureusement, brioche, bretzel, vin chaud ou bière ont su récompenser les vaillants jardiniers.

Un grand merci à eux pour le temps qu'ils ont bien voulu consacrer à cette action pour la nature.

Une directive européenne (la Directive Cadre sur l'eau), a identifié le Seltzbach et ses affluents comme étant de mauvaise qualité et a fixé à 2027 le délai pour que ces cours d'eau retrouvent un bon état. Différents éléments dégradent cette qualité. Les teneurs détectées peuvent être amplifiées par des débits faibles des cours d'eau, toutefois il est nécessaire de limiter les risques de transferts à la source pour assurer cette reconquête.

## La problématique.

Le bassin versant du Seltzbach présente des problèmes de qualité de l'eau depuis plusieurs années. Pour la partie agricole, la Chambre d'agriculture d'Alsace a mené un diagnostic et identifié les sources potentielles de dégradation. Le plan d'actions qui en découle est axé sur des modifications de pratiques agronomiques et sur l'hydraulique douce (mise en place ponctuelles de haies, bandes enherbées…).

Prise de vue entre Buhl et Hatten.

*Le bassin versant du Seltzbach s'étend d'Ouest en Est de Merkwiller-Pechelbronn à Seltz, du Nord au Sud de Wissembourg à Betschdorf, représente 220 km², 34 communes, 28 000 habitants et possède une occupation du sol agricole à 72%, soit 13782 ha exploités par 562 agriculteurs. La longueur totale du cours d'eau et de ses cinq affluents (le Froeschwillerbach à Soultz-sous-Forêts, l'Hausauerbach à Hoffen, le Seebach à Buhl, le Warsbach en amont de Niederroedern et l'Eberbach en amont de Seltz) est de 160 km.*

## L'action agricole.

L'objectif est de créer une dynamique de participation des agriculteurs aux différentes actions pour, au final, améliorer la qualité du cours d'eau et réduire le risque de ruissellement et/ou de coulées d'eau boueuse.

L'action agricole se traduit par la mise en place d'actions diversifiées sur des changements de pratiques ou des modifications de systèmes de production. Il s'agit par exemple de conseils individuels, de suivis individuels de fertilisation de cultures, de démonstration de désherbage mécanique, de réunions techniques, de visite d'essais avec différentes cultures ou de proposition de production en agriculture biologique…

## La mobilisation collective.

Les cours d'eau du bassin du Seltzbach constituent une ressource importante pour le territoire. L'effort agricole doit être coordonné au respect de l'activité autour de ces milieux naturels afin de respecter ces écosystèmes fragiles. Si la mobilisation des agriculteurs est nécessaire, elle sera d'autant plus efficace si l'ensemble des autres acteurs du territoire s'engagent : les collectivités pour l'entretien des cours d'eau, les artisans et les particuliers pour les déchets dangereux pour l'eau.

*L'animateur d'Agr'eau Seltzbach : Patrick Rohrbacher – Chambre d'agriculture d'Alsace*
*Mail : patrick.rohrbacher@alsace.chambagri.fr*

Les élus de Merkwiller Pechelbronn ont eu le plaisir et l'honneur de découvrir en avant-première, le samedi 18 septembre, les travaux et aménagements réalisés en vue de la réouverture du magasin d'alimentation de la commune.

OUVERT
du lundi au samedi :
7h - 21h
le dimanche :
8h-12h

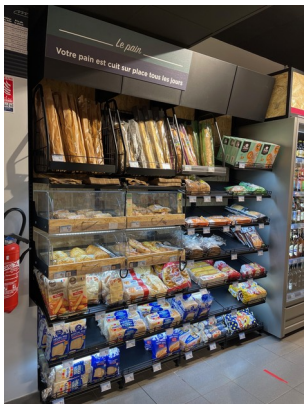

Dirigé par M. Tom UNTEREINER sous l'enseigne CARREFOUR, le magasin a ouvert ses portes le 22 septembre après 3 semaines de travaux intensifs. Il offre ses services de 7h à 21h du lundi au samedi et de 8h à 12h le dimanche pour le plus grand bonheur des clients qui apprécient d'arpenter les allées du magasin remis à neuf.

*Le nouveau commerce, bien achalandé, propose de nombreuses nouveautés : du bio en vrac, du pain cuit sur place, un rayon presse et jeux, un point relais colis et un service de livraison à domicile.*

**Et bien entendu**, on y retrouve toujours le rayon boucherie charcuterie traiteur ainsi que les spécialités et prouesses culinaires de Jean BAYER et de son équipe.

Je me présente, Laura, prothésiste ongulaire « DarkNailsLaura », certifiée depuis 2012. Après avoir débuté mon activité à Soultz-Sous-Forêts puis à Surbourg, j'ai l'immense plaisir de vous accueillir depuis le lundi 8 Novembre 2021, dans mon onglerie située au 8 route de Woerth à Merkwiller-Pechelbronn (à côté de la boulangerie).

Je me ferai un plaisir de prendre soin de vos ongles, que vous soyez gel ou vernis permanent, que ce soit pour les mains ou les pieds.

**UNIQUEMENT SUR RENDEZ-VOUS**

**Tarifs Mains :**
- Pose Complète // Remplissage 43€
- Pose de Vernis Permanent 23€
- Dépose // Manucure 16€
- Réparation d'un ongle 4,30€

**Horaires d'ouverture :**
- Lundi: 8H-19H
- Mardi: 13H-19H
- Mercredi: 8H-19H
- Jeudi: 8H-19H
- Vendredi: 8H-19H
- Samedi: 8H-16H

DarkNailsLaura
8 Route de Woerth
67250 Merkwiller-Pechelbronn
06.60.89.75.55

**Tarifs Pieds :**
- Beauté des pieds 35€
- Forfait Mains et Pieds 75€
- Forfait Mains et Pieds au V.P 45€

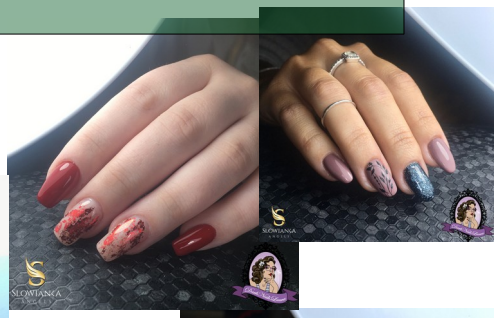

SAPEURS POMPIERS
ESP
CUL
IKU
Peugeot
207
Pechelbronn
775
Automobiles Peugeot
CYCLES TERROT MOTOS
DUNLOP
HOTCHKISS
PANHARD
STOCK
CHEVROLET PARTS
MICHELIN
elf antargaz
MAIRIE
Le Temps de la rue des Canards
Par Jean-Michel Mégel, Doris Kuhn, Annette Krohmer,
Laure Krohmer, Anne-Marie Peltier, Céline Baadé, Caroline Berthaud,
Philippe Mégel, Martine Mégel, Anaïs Kromicheff, Mathilde Kromicheff
et Pascaline Kromicheff

**NOS NAISSANCES**

| | | |
|---|---|---|
| TRUPIN MULLER | Lily, Cécile, Marie | le 19 décembre 2020 |
| SCHNELL | Dana, Sophie | le 13 août |
| ESPIAU | Viktor, Noé, Auber | le 16 août |
| SCHAEFFER | Lou, Marie, Magali | le 27 septembre |
| MESSNER | Eden, Thierry | le 19 octobre |
| THALMANN | Devon, Philippe, Francis, Jacques | le 09 novembre |

**NOS MARIAGES**

| | |
|---|---|
| HERR Vincent et STAHURSCHI Svetlana | le 29 mai |
| MESSNER Yvan et SINGER Marie-Amélie | le 12 juin |
| IMAN Yasin et GÜLER Ümmü, Gülsüm | à Strasbourg |

**NOS DECES**

| | | |
|---|---|---|
| DHESSE | Michel | le 28 janvier |
| BAUMGARTNER | Fabrice, André | le 15 février |
| MEGEL épouse KUHN | Doris, Hélène | le 14 avril |
| SCHLOSSER épouse RAETH | Suzanne, Madeleine | le 18 avril |
| RAETH | André, Joseph | le 20 avril |
| MULLER veuve WEISBECKER | Claire | le 11 mai |
| SCHMITT veuve KOEHL | Jeanne | le 02 septembre |
| STELL | Rodolphe, Frédéric | le 05 octobre |
| MEYER veuve SCHIED | Marie, Françoise | le 26 octobre |

**NOS ANNIVERSAIRES POUR 2021**

**80 ANS**

| | | |
|---|---|---|
| BUSCH | Eric Georges | le 30 janvier |
| ENGEL épouse WERNERT | Lisa, Louise | le 17 février |
| FRANCK | Ernest | le 10 avril |
| FRANCK épouse TRAPP | Anne, Elisabeth | le 10 avril |
| RAUCH | Joseph | le 26 avril |
| SCHWARTZENBERGER | Nicolas | le 22 mai |
| FOLTZENLOGEL veuve WURTZ-HILPERT | Marie-Madeleine | le 14 juillet |
| LOGEL | Paul | le 31 juillet |
| DHESSE | Monique | le 15 août |
| KOCHER | Léon | le 09 novembre |
| BAUER | Louise | le 10 novembre |

**85 ANS**

| | | |
|---|---|---|
| HAUSSWURTH veuve FRITSCH | Julienne | le 12 mars |

**90 ANS**

| | | |
|---|---|---|
| EYERMANN veuve KOPP | Marthe, Madeleine | le 17 mars |
| SCHWEIGER | Jean-Michel | le 11 juin |

**NOCES D'OR**

| | |
|---|---|
| M. et Mme LIMMACHER Jean-Paul | le 12 mars |
| M. et Mme GRAESSEL Jean-Claude | le 09 avril |
| M. et Mme RUBENTHALER Lucien | le 06 août |
| M. et Mme WEISBECKER Jacques | le 06 août |
| M. et Mme TURKE Robert | le 17 septembre |

ETAT CIVIL clôturé
le
17 décembre 2021

**Bulletin d'information municipal**

Diffusion gratuite

Commission de rédaction :

M. Schneider Dominique, M. Ball Jean-Claude, M. Chauvet Eric, Mme Gillig Virginie, M. Graessel Mike, Mme Heintz Angélique, M. Michel Jean-Pierre, M. Siegel-Fuchs Laurent, Mme Sitter Katy,

Imprimerie GB Print – 67690 Rittershoffen – Dépôt légal janvier 2022